Výroční zpráva 2023

proFem

Obsah

1. Úvodní slovo ředitelky → **4**

2. Proč jsme tady → **7**

3. Dostupná pomoc → **12**

- Jak obětem a přeživším pomáháme → **12**
- Pomoc a podpora v číslech → **15**
- Komplexní centrum PORT → **25**
- Budování kapacit → **31**

4. Lobbing → **33**

5. Výzkum a vzdělávání → **35**

- Výzkum → **35**
- Vzdělávání → **36**
- Kampaně a zvyšování informovanosti veřejnosti → **40**

6. Spolupráce → **42**

7. Personální zastoupení → **45**

8. Poděkování za podporu → **48**

9. Přehled finančních zdrojů → **50**

10. Zpráva auditora → **52**

11. Závěr → **54**

Chceme propojenou síť odborné a empatické pomoci bez předsudků. Pomoci, která je k dispozici všem obětem a přeživším domácího a sexualizovaného násilí v takové podobě, ve které ji zrovna potřebují.

1. Úvodní slovo ředitelky

Ke konci roku 2023 uplynulo 30 let od oficiálního založení proFem, tehdy ještě konzultačního střediska pro ženské projekty. Cílem organizace bylo přenášet užitečné know-how a znalosti o fungování neziskových organizací ze zahraničí do právě se obrozujícího občanského sektoru v Česku, a to se zaměřením specificky na ženská práva. Pod hlavičkou proFem tak vznikla například dnes již samostatná organizace La Strada nebo projekt právního poradenství Advocats for Women, který realizujeme dodnes. Organizace se brzy začala více profilovat směrem k tématu domácího a později sexualizovaného násilí, ale zásadní principy a aktivity, na kterých byla založena, jsou součástí i dnešního proFemu: feministické principy, vzájemné sdílení osvědčené praxe a znalostí s dalšími organizacemi a institucemi, snaha o systémové změny nebo přinášení inovativních řešení na komplexní otázku, jakou násilí na ženách je.

Oslavy našich „kulatin“ necháváme až na nadcházející rok a důvodem je zejména fakt, že rok 2023 byl pro celý tým proFem extrémně náročný, nicméně vedl k obrovskému úspěchu: podařilo se nám finalizovat přípravy ***prvního komplexního centra pro oběti sexualizovaného násilí v Česku***. To vnímám nejen jako klíčový předěl v našem dalším směřování a v tom, jak pomáháme měnit realitu obětí a přeživších sexualizovaného a domácího násilí v Česku, ale svým způsobem i jako největší dárek, který jsme si ke 30tinám proFemu mohly nadělit. Jsem velmi vděčná, že všechny mé kolegyně daly přípravám komplexního centra PORT naprosté ma-

ximum, i všem partnerským organizacím a dárcům a dárkyním, bez kterých bychom tak velký krok nebyly schopné udělat.

Důkazem, že to, co děláme, má smysl a skutečně obětem a přeživším násilí pomáhá, jsou pro nás také dvě ocenění, která jsme v tomto roce obdržely. Náš dvouletý projekt sociálních inovací získal ocenění Evropské komise ***RegioStars Awards*** a uspěl tak mezi 51 dalšími projekty z různých zemí EU. Projekt pro nás byl klíčový nejen tím, že jsme mohly zlepšit dosavadní služby pomoci obětem sexualizovaného násilí za využití nových nástrojů (například projektivní pomůcky pro psychoterapii traumatu), ale také tím, že jsme díky němu položily základy pro přípravu již zmíněného komplexního centra PORT. V prosinci jsem pak za celý svůj tým převzala ***Cenu zmocněnkyně pro lidská práva*** v kategorii Přímá podpora. Obě ocenění jsou tedy s centrem PORT přímo spojena a jsou pro nás ukazatelem, že jdeme správným směrem.

Díky vám všem, kteří a které jste na této cestě s námi, za vaši důvěru a podporu, která nám dodává energii v našem úsilí pokračovat!

Jitka Poláková,
ředitelka proFem

proFem

30

let bojujeme za práva obětí a přeživších na pomoc bez předsudků

770+

klientek a ***klientů*** ročně využije naše poradenství a pomoc

3 300+

konzultací a dalších úkonů poskytujeme ***každý rok***

40

odborných publikací a ***výzkumných zpráv*** jsme již vydaly, abychom měnily pohled na téma domácího a sexualizovaného násilí

2. Proč jsme tady

Žijeme ve společnosti, ve které si oběť a přeživší[1] domácího či sexualizovaného násilí musí své trauma obhájit. Ve společnosti, která se více zabývá tím, co se stalo, než tím, jak se oběť a přeživší cítí a co zrovna potřebuje.

Stereotypní představy o tom, jak vypadá znásilnění, jak by měla oběť a přeživší působit, vypadat nebo reagovat nebo proč je komplikované opustit násilný vztah, se promítají do přístupu ze strany odborníků a veřejnosti. Otázky typu Co jste měla na sobě? Proč jste tam s ním chodila? Vy jste se nebránila? Proč jste od něj neodešla dřív? přenáší vinu na oběť, a ne na toho, kdo čin spáchal. A tak se raději rozhodne o tom nemluvit.

Svou činností tento přístup měníme a k obětem a přeživším přistupujeme tak, aby se jejich trauma neprohlubovalo, když se rozhodnou vyhledat pomoc a mluvit o tom, co zažily. Pracujeme na tom, aby co nejvíce odbornic a odborníků, které a kteří se s oběťmi a přeživšími násilí při své práci potkávají (ať už to jsou policistky a policisté, soudkyně a soudci, lékařky a lékaři nebo sociální pracovnice a pracovníci), s nimi jednali zkušeně, empaticky a bez předsudků a stereotypů. Naše práce se odráží jak v životech našich klientek[2], tak v nových zákonech a metodikách i v přístupu odborníků a odbornic.

1 Používání obou pojmů (jak oběť, tak přeživší) je naší snahou o inkluzivnější jazyk, který lépe vystihuje různorodost zkušenosti s násilím, i to, jak se z něj lidé zotavují a vyrovnávají se s jeho následky.

2 Naše služby využívají v 90–95 % ženy a také statistická data dlouhodobě ukazují, že oběťmi a přeživšími domácího a sexualizovaného násilí jsou nejčastěji ženy, proto používáme zejména generické femininum. To ale zahrnuje i naše klienty – muže.

Pro koho tu jsme?

- ***Pro klientky*** a ***klienty***, kteří zažili sexualizované násilí, obtěžování či domácí násilí. Jsme průvodcem na cestě k plnohodnotnému životu a prostředníkem k dalším službám a institucím.

- ***Pro systémové změny***, které znemožní jakékoliv formy domácího a sexualizovaného násilí.

„Chceme propojenou síť odborné a empatické pomoci bez předsudků. Pomoci, která je k dispozici všem obětem a přeživším domácího a sexualizovaného násilí v takové podobě, ve které ji zrovna potřebují.“

Měníme zajetá přesvědčení o domácím a sexualizovaném násilí. A pochybovačnou otázku „Opravdu se to stalo?“ na jasné ujištění „Věříme vám“.

Obracíme tak pozornost tam, kde má být – k citlivému jednání s oběťmi a přeživšími.

Co je domácí násilí?

Domácí násilí je dlouhodobé a opakované fyzické, psychické, ekonomické, sociální i sexuální týrání, které se odehrává mezi členy rodiny, stávajícími i bývalými partnery nebo manžely a taky mezi osobami, které žijí ve společné domácnosti, bez ohledu na vztah mezi nimi. Dochází k němu obvykle v soukromí, v rodině nebo domácnosti, to ale neznamená, že k napadení nemůže dojít i na veřejnosti.

V jádru domácího násilí leží touha po moci a kontrole. Násilný vztah je nekonečným cyklem zastrašování a manipulace, ve kterém se střídají fáze napětí, násilí a klidu. Násilník udržuje oběť pod kontrolou tím, že v ní vyvolává strach a nejrůznějšími způsoby ji emočně manipuluje. I proto bývá pro oběti často velmi těžké násilný vztah opustit.

Co je sexualizované násilí?

Sexualizované násilí je každé nevyžádané a nechtěné jednání se sexuálním podtextem, které je dané osobě (vůči které je namířeno) nepříjemné a není pro ni možné nebo bezpečné je v tu chvíli odmítnout, nebo odmítnutí není respektováno. Mezi sexualizované násilí řadíme i obtěžování a nátlak. Může být prováděno kýmkoli a v jakémkoli prostředí včetně domova a práce.

Sexualizované násilí či obtěžování nikdy není vinou člověka, který ho zažil. Nenese na něm podíl ani způsobem svého projevu, stylem oblečení nebo svým chováním. Jediné, na čem záleží, je to, jestli osoba skutečně dobrovolně a jednoznačně souhlasila, aniž byla jakkoliv přinucena.

Ve výroční zprávě pracujeme zejména s pojmem sexualizované násilí, který lépe vystihuje podstatu tohoto násilí. Tou je otázka moci: tedy utvrzení, posílení nebo získání mocenské převahy nad obětí, ke kterému je sexualita a intimita zneužita. Podstatou tohoto násilí nejsou „neukojené sexuální pudy“, jak může právě pojem sexuální násilí asociovat. Pouze u oficiálních názvů, jako je název organizace nebo názvy služeb používáme původní pojem „sexuální“ (př. infolinka pro oběti sexuálního násilí).

3. Dostupná pomoc

Jak obětem a přeživším pomáháme

Jakmile se na nás oběť či přeživší obrátí, zajímá nás hlavně, jak se cítí a co by jí právě teď pomohlo cítit se lépe a bezpečněji. Primární jsou pro nás individuální potřeby každé z klientek. Naše služby poskytujeme důvěrně, diskrétně a tam, kde to jde, nabízíme možnost je také využít anonymně. Většinu našich služeb poskytujeme osobně: ***v Praze***, ***Berouně***, ***Benešově*** a ***Příbrami***. Pokud to pro oběti a přeživší není možné nebo osobní služby využít z jakéhokoliv důvodu nechtějí, jsme jim k dispozici prostřednictvím ***anonymního chatu***, ***e-mailového poradenství***, ***telefonní linky*** a specificky i ***Infolinky pro oběti sexuálního násilí*** a ***Linky právní pomoci***.

- **Odborné sociální poradenství:** pomůže klientce zorientovat se ve své situaci, zmapovat své potřeby a naplánovat kroky k tomu, aby jí bylo lépe. Sociální pracovnice je klientčinou průvodkyní na cestě ke změně a případně k dalším námi nabízeným službám.

- **Intervenční centra:** jsou zde zejména pro případy, kdy je násilná osoba tzv. vykázána ze společného obydlí. Oběť pak kontaktujeme a nabízíme jí poradenství a podporu: je však na ní, zda naše služby využije. Intervenční centrum poskytujeme v Berouně, Benešově a Příbrami.

- **Právní poradenství a zastupování:** pomůže klientce zorientovat se ve svých právech a právních cestách, které se jí nabízí. Můžeme například pomoci sepsat trestní oznámení. Vysvětlíme, co klientku během trestního řízení čeká a jak se na něj může připravit. Pomůžeme zprostředkovat právní zastupování a doprovod k soudu, aby na proces nebyla sama.

- **Krizová intervence:** je krátkodobá podpora zaměřená na „tady a teď" a zlepšení aktuálního prožívání ve chvíli, kdy se klientka cítí zahlcena emocemi, neví jak dál nebo není schopna vykonávat běžné činnosti. Tedy ve chvíli, kdy už nefunguje to, co dříve klientce pomáhalo, když se necítila dobře, nebo ve chvílí, kdy je pro klientku velmi obtížné nebo nemožné dělat věci, které dříve zvládala, jako např. soustředit se na práci či na školu nebo si užívat své koníčky.

- **Psychoterapeutická podpora:** nabízí klientce bezpečný prostor pro sdílení svých zkušeností, porozumění vlastnímu emocionálnímu prožívání a podporu duševní stability, pocitu sebehodnoty a vědomí vlastního já. Pomáhá podpořit vlastní zdroje a je společníkem na individuální cestě k životu, který stojí za to žít. Klientkám nabízíme jak individuální, tak skupinovou psychoterapeutickou podporu.

Příběh naší klientky

Naši službu anonymního chatu vyhledává paní ve věku asi 45 let, která byla v dětství znásilněna. Nikdy se nikomu nesvěřila, velmi se styděla, nechtěla rodiče zatěžovat a postupně vzpomínky potlačila. Nyní má dceru ve stejném věku jako byla ona, když byla znásilněna. Má o dceru obrovský strach, který ji paralyzuje, dostává ji do depresivních stavů, prožívá panické ataky. Během chatu ji naše proškolená pracovnice oceňuje, že o tom vůbec poprvé s někým mluví, a společně hledají cesty, co by jí aktuálně pomohlo. Naše konzultantka jí také nabízí další služby, čehož paní využívá a objednává se na konzultaci. Osobně se několikrát potkává s krizovou interventkou a na těchto konzultacích pracují na zvládání aktuálního stavu a zejména zvládání paralyzujícího strachu. Díky tomu se klientka svěřuje svému partnerovi a matce, a může tak s nimi mluvit i o svých obavách o dceru. Objevuje také různé strategie, které ji pomáhají, pokud se u ní objeví panické stavy: pustí si hudbu a dokáže svou pozornost postupně odvést jinam. Klientka nadále pokračuje v psychoterapii v naší organizaci, která jí pomáhá zpracovat to, čím si sama prošla.

Pomoc a podpora v číslech

Co se týče témat, se kterými se na nás klientky nejvíce obracejí, **v roce 2023 převažovalo téma domácího násilí**, nicméně se stále zvyšuje počet klientek, které mají zkušenost s násilím výlučně sexualizovaným (nepočítáme zde tedy případy, kdy se v rámci domácího násilí objevuje i to sexualizované). Letos se nám zároveň takřka vyrovnalo množství klientek, se kterými jsme v dlouhodobém kontaktu, a těch, které se na nás obrátily pouze jednou.

Zároveň v rámci naší činnosti zaznamenáváme, že se na nás stále častěji obracejí **lidé z okolí obětí a přeživších**. Může se jednat o osoby blízké (rodina, partneři, přátelé), ale i odborníky a odbornice z jiných oborů a institucí. Jejich motivací většinou bývá porozumět lépe tomu, co oběť a přeživší prožívá a jak se k ní mají chovat, aby jí spíše nepřitížili. Zároveň to i pro ně samotné může být velmi zatěžující situace, ve které potřebují podpořit nebo poradit, jak dále postupovat.

V roce 2023 jsme v rámci naší činnosti nadále poskytovaly[3] právní poradenství obětem trestných činů, kterému jsme se i letos mohly věnovat díky projektu **ProFem – poskytování právních informací obětem trestných činů** realizovanému za finanční podpory Ministerstva spravedlnosti.

---

3 V proFem pracují, a nejinak tomu bylo i v tomto roce, výhradně ženy. Proto zde používáme ženský rod.

V roce 2023 se na nás obrátilo 774 klientek a klientů, tedy zhruba o 140 více než v předchozím roce

(jedná se o meziroční nárůst přibližně o 30 %)

774

Celkový počet klientek a klientů

3 319

Celkový počet úkonů

Sociální služby: 741 klientek a klientů

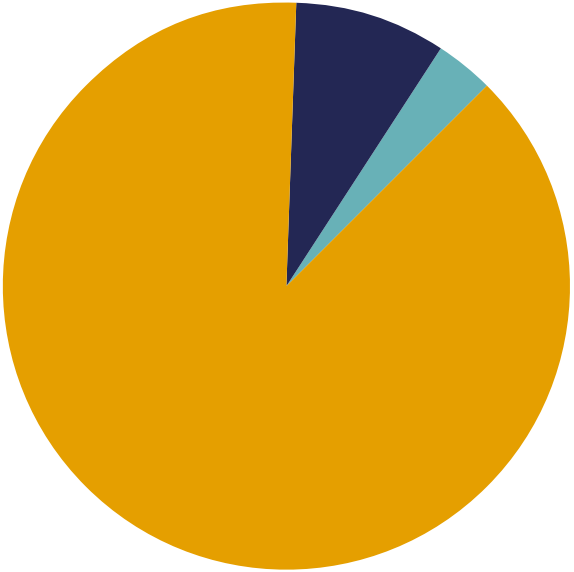

• *Ženy*	*654*
• *Muži*	*64*
• *Nezjištěno*	*23*
Celkový počet klientek a klientů	*741*

Počet klientek a klientů podle tématu, které při spolupráci převažovalo

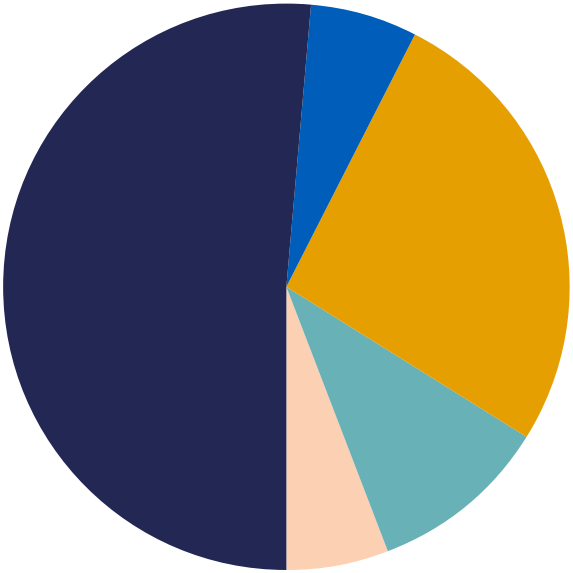

Domácí násilí	382
Sexualizované násilí	196
Kombinace domácího a sexualizovaného násilí	45
Osoby blízké oběti	75
Jiná témata	43
Celkový počet klientek a klientů	741

Typ spolupráce

Dlouhodobá spolupráce

374

+

Jednorázové kontakty

367

Právní linka
74 hovorů

Linka pro oběti sexuálního násilí
33 hovorů

Chat
77 kontaktů

Jiné
183 kontaktů

Právní poradenství: 201 klientek a klientů

201

počet klientek a klientů

59

sepsaných právních podání

Skupinové psychoterapie pro ženy se zkušeností se sexuálním násilím

11/21

Dlouhodobá skupina

počet klientek/počet setkání

8/6

Krátkodobá skupina: *jarní běh*

počet klientek/počet setkání

7/7

Krátkodobá skupina: *podzimní běh*

počet klientek/počet setkání

Individuální psychoterapeutické konzultace

42

počet klientek a klientů

528,5

Počet hodin

Právní zastupování

11

Počet klientek zastoupených v občanskoprávním řízení

17

Počet klientek zastoupených s námi spolupracujícím advokátem v roli zmocněnce v trestním řízení

Vývoj počtu klientek mezi lety 2018 a 2023

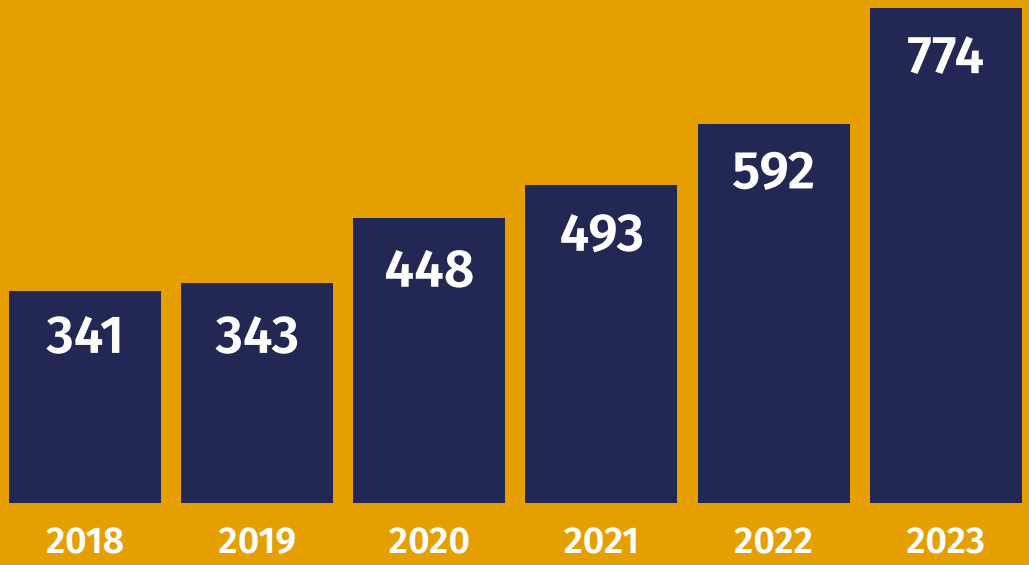

Komplexní centrum PORT

S nějakou formou sexualizovaného násilí nebo obtěžování se v ČR setká každá druhá žena. Přesto v Česku doposud neexistovalo žádné specializované centrum pro tyto oběti a přeživší. **To jsme se rozhodly změnit založením prvního komplexního centra pro oběti a přeživší sexualizovaného násilí, k čemuž v roce 2023 směřovala významná část našich sil a kapacit.**

Stejně tak jako je každá oběť a přeživší **individuální**, i formy násilí, které zažily, nebo dopady, kterým čelí, bývají různé. Přesto se od nich očekává, že se zotaví v systému, který toto nebere na vědomí a neřeší jejich **specifické** potřeby a situaci. Uzdravení není univerzální proces, vždy musí začít pochopením a citlivou reakcí na potřeby a přání jednotlivých obětí.

V proFem tyto kritické mezery v současném přístupu k obětem a přeživším sexualizovaného násilí vidíme a řešíme je. **V Centru PORT tak od základu měníme způsob, jak obětem a přeživším pomáhat**. Vytváříme citlivý a chápající systém podpory, který naslouchá a přizpůsobuje se obětem a přeživším na základě toho, co v danou chvíli chtějí a potřebují. Pod jednou střechou v PORTu nabídneme služby, které dosud nebyly dostupné na jednom místě a v takovéto podobě nejen v Česku, ale ani v mnoha jiných evropských zemích.

Během roku 2023 prošly prostory centra PORT na pražském Břevnově, které máme v pronájmu, rozsáhlou rekonstrukcí. Ta trvala několik měsíců a jejím cílem bylo zajistit, aby prostory odpovídaly potřebám našich

klientek i zaměstnankyň. Od nevyhovujících prostor jsme ve spolupráci s firmou MINERA stavební a obchodní společnost, s.r.o. a v pozdějších fázích také za významné pomoci firmy IKEA dospěly až k aktuální podobě centra. **Prostory byly zkolaudovány 7. 12. 2023**. Závěr loňského roku se tak nesl v duchu zařizování a vybavování, abychom mohly v roce novém PORT otevřít a spustit jeho provoz.

PORT jako spojení… místo, kde dochází ke kontaktu; místo pro bezpečné prožívání emocí; místo, kde vám porozumí.

PORT jako přístav… naděje; bezpečné místo; místo, kde můžete zakotvit; místo, kam je možné se vždy vrátit.

PORT… navázání spojení; uzavření kruhu jako uzavření a zpracování těžké zkušenosti; vše si do sebe sedne.

PORT v průběhu rekonstrukce, srpen 2023

Rekonstrukce a přípravy na provoz centra PORT byly financovány zejména prostřednictvím projektu ***Centrum pro oběti sexuálního násilí***, který byl financován z ***Fondů Norska 2014–2021***.

PORT po rekonstrukci

Krizový pokoj a Skupinová místnost

Budování kapacit

Důležitou součástí našich aktivit jsou také ty, díky kterým máme možnost rozvíjet a zlepšovat své vlastní postupy a procesy práce, znalosti i dovednosti a čerpat inspiraci od ostatních. Efektivní a kvalitní interní procesy nám tak umožňují většinu energie a zdrojů využít na to stěžejní, a tím je naplňování naší vize – pomáhat obětem domácího a sexualizovaného násilí na cestě zpět k plnohodnotnému životu.

V tomto roce jsme se zaměřily na tvorbu interních procesů a zvyšování kompetencí v týmech věnujících se individuálnímu a firemnímu fundraisingu, komunikaci s veřejností, ale i posílení kompetencí managementu, a to prostřednictvím zapojení expertek a expertů na tato témata. Cílem těchto aktivit je například zvýšit různorodost zdrojů našeho financování, což nám zajistí větší a dlouhodobější stabilitu poskytovaných služeb, neboť většina našeho rozpočtu jde právě na mzdy pracovnic přímých služeb. Těmto aktivitám jsme se mohly věnovat a budovat tak stabilitu organizace díky **projektu podpořenému z Operačního programu Zaměstnanost +**.

Obdobně nám i **projekt podpořený Nadací OSF v rámci programu Active Citizens Fund** umožnil věnovat se zlepšení a zefektivnění řady interních procesů, jako je nastavení sběru dat z přímé práce a jejich další (anonymizované) využití, zefektivnění finančních procesů včetně nastavení spolupráce s novou účetní firmou nebo zefektivnění komunikace napříč týmy prostřednictvím zavedení nových forem porad a supervizí.

Díky grantu Nadace OSF jsme měly na podzim možnost navštívit instituce a **organizace pomáhající obětem sexuálního a domácího násilí na Islandu**. Navštívily jsme neziskovou organizaci Stígamot, speciální policejní vyšetřovací jednotku věnující se sexuálně motivovaným trestným činům, nemocniční centrum pro oběti sexuálního násilí, projekt zaměřený na pomoc obětem domácího násilí v téže nemocnici a islandskou univerzitu, konkrétně pracoviště zaměřené na veřejné zdraví. Ze studijní cesty jsme si odnesly spoustu inspirace i materiálů, které využijeme v našich službách, například postupy pro odběr vzorků a důkazů u obětí sexualizovaného násilí.

Rozšiřování odborných znalostí a dovedností našich pracovnic působících v poradenství a v podpoře klientkám jsme se věnovaly také díky projektu **Centrum pro oběti sexuálního násilí**, **podpořeného z Fondů Norska 2014–2021**. Konkrétně probíhala různá školení, zaměřená například na krizovou intervenci, tedy specializovanou komunikaci s osobami v krizi.

Všechna tato školení a budování kapacit našeho týmu jsou pro nás klíčová také z důvodu významného zvyšování počtu kolegyň, abychom mohly zajistit poskytování všech služeb připravovaného centra PORT.

4. Lobbing

→ Nezastavíme se, dokud nevznikne prostředí, v němž se obětem a přeživším dostane ochrany, pomoci a spravedlnosti.

Lobbistické úsilí proFem je klíčovou součástí boje za vytvoření společnosti, která respektuje, chrání a podporuje oběti a přeživší domácího a sexualizovaného násilí ve všech krocích jejich cesty ke zotavení. Díky našim zkušenostem umíme pojmenovat nedostatky v systému. Aktivně se zapojujeme do tvorby a změn zákonů a vládních dokumentů, které pomáhají ke vzniku systému efektivně reagujícího na potřeby obětí a přeživších, tak, aby se jim dostalo dostupné, citlivé a komplexní pomoci oproštěné od škodlivých předsudků a stereotypů.

Důležitou aktivitou v oblasti lobbingu je naše zapojení do **prosazení jednotné definice domácího násilí, a to prostřednictvím novelizace zákona**. Na její formulaci jsme se významně podílely a prosazujeme ji ve spolupráci s **Koalicí NeNa**, zmocněnkyní vlády pro lidská práva i dalšími aktéry. Nový zákon zlepší a rozšíří současnou právní ochranu a podporu obětí domácího a partnerského násilí, která je aktuálně nedostačující. Kromě zmíněné jednotné definice také například zavedením povinnosti policie zabavit zbraně násilné osoby v případě vykázání nebo prodloužením doby vykázání.

Pravidelně také zpracováváme stanoviska a vyjádření k předkládaným návrhům legislativních předpisů. Koncem srpna například vstoupil do legislativního procesu návrh Ministerstva spravedlnosti týkající se **redefinice trestného činu znásilnění** a dalších změn v oblasti potírání sexualizovaného násilí. K němu jsme vypracovaly připomínkovací stanovisko, které jsme zaslaly Úřadu vlády. V něm jsme se vyjádřily zejména k částem, které považujeme za problematické, jako je nezahrnutí všech forem znásilnění nebo úskalí definice pojmu bezbrannosti. Podobně jsme také v září vypracovaly připomínkovací stanovisko **k návrhu novely zákonů, která cílí na změnu podmínek rozvodu manželství**. V tom jsme se vymezily proti zvyšování soudního poplatku za podání návrhu na rozvod nebo proti zvýhodňování rozvodu takzvanou dohodou (které v případech domácího násilí nebývá možné bezpečně dosáhnout).

Kromě toho jsme se v tomto roce podílely i na tvorbě obsahu **Akčního plánu prevence domácího a genderově podmíněného násilí**, a to konkrétně plánu na léta 2023–2026. Ten byl v srpnu 2023 schválen Vládou ČR. Na jeho tvorbě se podílíme v rámci působení ve **Výboru pro prevenci domácího násilí a násilí na ženách**. Díky tomu můžeme naše zkušenosti z přímé práce s lidmi zažívajícími násilí i informace z výzkumů a analýz přetvářet do účinných politik a pomáhat zlepšovat celý systém pomoci. Vedle toho našimi aktivitami pomáháme Akční plán i naplňovat – v tomto roce například přípravami na spuštění centra PORT.

5. Výzkum a vzdělávání

→ Měníme zajetá přesvědčení, boříme mýty a stereotypy a posilujeme znalosti a dovednosti těch, kteří jsou s oběťmi a přeživšími v kontaktu mezi prvními.

Výzkum

Zlehčování násilí, popírání jeho negativních dopadů na psychiku obětí a přeživších, jejich obviňování a naopak omlouvání pachatelů a připisování projevů násilí jejich „nezvládnutým pudům“ nebo argumentace absencí zjevného poškození „panenské blány“ jako zpochybnění znásilnění. To jsou jen některé ze znepokojujících ukázek aktuální praxe řady soudců a soudních znalců, které odhalila naše kvalitativní analýza. V té jsme se zaměřily na vybrané odsuzující rozsudky krajských a okresních soudů z let 2019 a 2020 v případech trestného činu znásilnění a trestného činu týrání osoby žijící ve společném obydlí. Analýza ukazuje, že genderové stereotypy, obviňování obětí a přeživších, zlehčování a normalizace násilí a nedostatečné pochopení problematiky domácího i sexualizovaného násilí nejsou jen postupy několika nepoučených jedinců (soudců), a tedy pochybení jednotlivce, jak je nám při upozorňování na mezery v systému pomoci často zdůrazňováno. Naopak odhaluje stále přítomnou a znepokojivou praxi řady soudů, která se promítá nejen do toho, jak je oběť v průběhu trestního řízení vykreslována a že je sekundárně viktimizována, ale která také ovlivňuje výši trestů (a například

nadužívání mimořádného snížení trestů). Analýzu pod vedením socioložek Petry Havlíkové a Ivy Šmídové jsme vydaly jako publikaci **Bagatelizace a nerovnosti**, kterou si můžete stáhnout na našem webu v sekci Vzdělávání: Publikace a výzkum.

Další výzkumnou aktivitou, kterou jsme v tomto roce započaly, bylo **mapování výskytu a dopadů sexualizovaného násilí, včetně vyčíslení nákladů na zdravotní péči**. A to ve spolupráci s naším dlouhodobým výzkumným partnerem, agenturou MIndBridge Consulting, která v tomto roce provedla sběr dat prostřednictvím reprezentativního výzkumného šetření mezi 5 042 ženami ve věku 18–65 let. Výzkum je součástí projektu Rozvoj Platformy pro pomoc obětem sexuálního násilí podpořeného z Norských fondů 2014–2021.

Vzdělávání

Prostřednictvím cílených vzdělávacích iniciativ postupně zlepšujeme postoje veřejných institucí, služeb a společnosti vůči obětem a přeživším sexualizovaného a domácího násilí. Pokračujeme tak v našem úsilí o odbourání nebezpečných stereotypů a předsudků ze strany odborníků a veřejnosti, které obětem a přeživším škodí a brání v hledání pomoci. Součástí našich vzdělávacích aktivit jsou i námi vytvořené odborné materiály, které nabízíme bezplatně ke stažení na webu a které dále distribuujeme. Podporujeme tak sebevzdělávání odborné i laické veřejnosti, protože pevně věříme, že veřejná diskuse podložená kvalitními informacemi je klíčem k empatické podpoře obětí a k postupné změně ve společnosti.

Zejména pro sociální pracovníky a pracovnice nabízíme **kurzy akreditované Ministerstvem práce a sociálních věcí**. V tomto roce jsme proškolily celkem 40 lidí v kurzech Sexuální násilí a právo, Domácí násilí a Se-

xuální násilí a trauma. V nich účastníci a účastnice získaly jak vhled do tématu, tak praktické znalosti, které jim pomohou podpořit jejich klientky a klienty zažívající násilí.

Ve **specializovaných školeních** vycházíme vstříc poptávce konkrétních organizací či institucí a jejich potřebám. Bereme v potaz jejich zaměření a aktivity i to, kde se naše odborné znalosti a zkušenosti potkávají s jejich praxí. V roce 2023 jsme školily v organizacích **Freya, z. s., Tichý svět, o. p. s., Centrum Locika a Diecézní charita České Budějovice**.

Věnujeme se také podpoře zdravého firemního prostředí a prevenci sexualizovaného obtěžování na pracovištích. V roce 2023 jsme realizovaly workshop pro firmu Bolt o sexualizovaném násilí a obtěžování, jeho důsledcích i základech krizové komunikace s oběťmi.

Jako již tradičně jsme i letos pořádaly **preventivní workshopy a semináře o násilí pro základní a střední školy**, konkrétně v Benešově. Celkem se workshopů zúčastnilo deset skupin žákyň a žáků.

V reakci na naše dlouhodobé sledování mediálních výstupů o tématu sexualizovaného násilí jsme **zorganizovaly workshop pro novinářky a novináře** a vydaly doprovodný praktický **manuál Na slovech záleží** (a jeho zkrácenou verzi v podobě **Desatera pro novináře a novinářky**, oba materiály naleznete na našem webu v sekci Publikace a výzkum). Cílem této sady aktivit (které jsou součástí projektu Osvětou proti stereotypům a mýtům o sexuálním násilí podpořeného z Fondů Norska 2014–2021) je přispět ke zlepšení toho, jak je v mediálním prostředí o tématu informováno, a poskytnout novinářům a novinářkám nástroje a tipy, jak to dělat citlivě a zodpovědně.

Součástí našich vzdělávacích aktivit je i vzdělávání odbornic a odborníků v prámci pravidelných setkání Platformy pro Platformy pro pomoc osobám se zkušeností se sexualizovaným násilím (viz kapitola Spolupráce). Víme totiž, že sexualizované a domácí násilí jsou komplexní témata a k účinné podpoře jeho obětí a přeživších je důležité své znalosti a dovednosti stále rozvíjet. Připravily jsme tak komplexní **databázi ověřených a odborných zdrojů o sexualizovaném násilí z pohledu různých oborů** (právo, psychologie, sociální práce, strategické dokumenty...), která je účastníkům a účastnicím Platformy volně dostupná. Dále jsme pracovaly na **Metodice pro pomoc osobám se zkušeností se sexualizovaným násilím**, jejímž cílem je posílit sjednocení odborného postupu řešení případů sexualizovaného násilí napříč pomáhajícími organizacemi. Průběžnou aktivitou pro účastníky a účastnice Platformy byly dále praktické workshopy cílené na zlepšování vlastních kompetencí: o citlivé komunikaci s oběťmi a přeživšími vycházející z poznatků o traumatu, nebo o psychohygieně a sebepéči v kontextu pomáhajících profesí. Nejen pro účastníky a účastnice Platformy, ale i pro další odborníky a odbornice jsme vydaly dvě čísla **zpravodaje Podpora v praxi**, v němž jsme publikovaly články prohlubující znalosti o konkrétních tématech, jako jsou například formy sexuálního násilí, o kterých se tolik v českém kontextu nehovoří (stealthing, drink-spiking) nebo informace o právech obětí. Všechny tyto aktivity jsou součástí projektu Rozvoj Platformy pro pomoc obětem sexuálního násilí financovaného z Fondů Norska 2014–2021.

Prostřednictvím cílených vzdělávacích iniciativ postupně zlepšujeme postoje veřejných institucí, služeb a společnosti vůči obětem a přeživším sexualizovaného a domácího násilí.

Podepsání memoranda o domácím násilí pražskými radními za přítomnosti členských organizací z Koalice NeNa.

Setkání Platformy pro pomoc osobám se zkušeností se sexualizovaným násilím.

Kampaně a zvyšování informovanosti veřejnosti

Cílenými informačními kampaněmi podněcujeme změnu postoje společnosti vůči obětem a přeživším sexualizovaného a domácího násilí, boříme mýty a zpochybňujeme zajeté společenské předsudky.

Nejinak tomu bylo i v tomto roce, kdy jsme zahájily první běh **výstavy Obyčejné předměty, neobyčejná bolest**, a to v OC Forum Liberec. Cílem výstavy, **doprovodné kampaně na našich sociálních sítích** a webu ***www.verimeobetem.cz*** bylo odhalit hluboké, ale často přehlížené následky sexualizovaného násilí a podpořit potřebnou změnu společenského vnímání a postoje k obětem a přeživším. Přiblížením toho, co oběti a přeživší zažívají, se tak snažíme zvýšit porozumění veřejnosti a předcházet domněnkám, které často působí jako překážky bránící obětem a přeživším ve sdílení svého traumatu a vyhledání pomoci. Součástí těchto aktivit (realizovaných v rámci projektu Osvětou proti stereotypům a mýtům o sexuálním násilí podpořeného z Fondů Norska 2014–2021) byla také příprava dalších fází kampaně v podobě videospotů a plakátů ve veřejném prostoru.

Již třetím rokem jsme také spolupracovaly na kampani s YSL Beauty, zaměřené na **9 varovných signálů**, podle kterých je možné rozpoznat násilný partnerský vztah. Kampaň jako již tradičně i letos probíhala v rámci 16 akčních dní, které začínají Mezinárodním dnem boje proti násilí na ženách (25. listopadu) a končí Dnem lidských práv (10. prosince).

„Nikomu jsem to neřekl.
Od té doby jsem v bazénu nebyl...“
proFem
Naslouchejte. Důvěřujte.
Obyčejné předměty denně připomínají obětem sexuálního násilí situace, které jim změnily celý život.
Mnoho z nich o tom ale mlčí, protože se bojí reakce okolí. Každý z nás může přispět ke změně.
www.verimeobetem.cz
Norway
grants

6. Spolupráce

→ Aktivně sdílíme znalosti a postupy, které se nám osvědčily, a budujeme propojenou síť odborné a empatické pomoci bez předsudků.

Společné úsilí je klíčové pro realizaci systémových změn, šíření osvěty a budování komplexní sítě podpory, která obětem a přeživším pomáhá v procesu uzdravení a návratu k plnohodnotnému životu. Proto se aktivně propojujeme s dalšími **neziskovými organizacemi, veřejnými institucemi, mezinárodními aktéry i firemními partnery**.

I v tomto roce jsme pokračovaly v úsilí o to, aby systém pomoci obětem a přeživším násilí byl propojený, odborný, a přesto citlivý. Realizovaly jsme tři setkání **Platformy pro pomoc osobám se zkušeností se sexualizovaným násilím**, jejíž vznik jsme iniciovaly o rok dříve. Setkání se zúčastnili zástupci z řad nestátních neziskových organizací, policie a například i jednotliví advokáti a advokátky, kteří a které se ve své praxi setkávají s oběťmi a přeživšími sexualizovaného násilí. Společnou motivací pro tato setkávání je zájem sdílet své osvědčené postupy odborné práce, získávat nové podněty, informace a nápady na zlepšení.

Pokračovaly jsme také v organizaci **setkávání interdisciplinárních týmů**, což je pravidelná aktivita našich intervenčních center v Benešově, Berouně a Příbrami. Jarní setkání jsme věnovaly tématu trestního řízení

a to podzimní tématu mýtů a předsudků v kontextu domácího a sexualizovaného násilí. Setkání se zúčastnili zástupci a zástupkyně neziskových organizací, policie nebo třeba OSPODu.

Významným krokem na poli spolupráce s orgány činnými v trestním řízení jsou dvě podepsaná memoranda s policií. Cílem **Dohody o vzájemné spolupráci s Krajským ředitelstvím policie hlavního města Prahy** je zjednodušit obětem a přeživším přístup k pomoci a podpoře. Oběti a přeživší obracející se na Policii tak díky této dohodě dostanou kontakt na naši organizaci. A pokud naše klientka bude mít zájem o nahlášení trestného činu, předáme jí kontakt na ověřené pracoviště policie. Co se stále nemění je naše zásada, že klientky a klienty do nahlašování trestných činů nenutíme. Součástí této spolupráce jsou také školení pro policii o tom, jak komunikovat s traumatizovanou osobou, která plánujeme realizovat v následujícím roce. Spolu s dalšími sedmi neziskovými organizacemi jsme pak podepsaly také **Memorandum o spolupráci s Policejním prezidiem**. Našim společným cílem je dbát na citlivý přístup k obětem trestných činů, systematizovat nabízenou podporu a zpřístupňovat informace o jejich právech. Z praxe totiž víme, že většina obětí neví o tom, že existuje specifický zákon na jejich ochranu (45/2013 Sb. Zákon o obětech trestných činů).

Na mezinárodním poli jsme **aktivní členskou organizací sítě WAVE (Women Against Violence Europe)**, která slučuje organizace věnující se tématu násilí na ženách. Kontakt s dalšími organizacemi napříč Evropou nám umožňuje sdílet zkušenosti ze své praxe a inspirovat se osvědčenými postupy, technikami a aktivitami ostatních. Vedoucí našich právních služeb, právnička Petra Presserová, je **koordinátorkou pracovní právní skupiny WAVE**, která je prostorem pro setkávání členek a vytváření společné strategie k nadnárodním tématům a iniciativám, především na úrovni EU a Rady Evropy.

Dlouhodobá spolupráce s firemními partnery nám umožňuje financování těch služeb pro oběti a přeživší, které je obtížné financovat z veřejných zdrojů, grantů a dotací, například psychoterapeutickou podporu. Společnými aktivitami a kampaněmi také můžeme oslovit širší část veřejnosti a zvyšovat tak povědomí o tématech domácího a sexuálního násilí. **Velké poděkování tak patří zejména našim dlouhodobým významným partnerům: IKEA, AVON Cosmetics, Yves Saint Laurent Beauty a Purple Foundation**, ale i dalším partnerům, jejichž úplný výčet uvádíme v závěru výroční zprávy. Tento rok si spolupráce s firemními partnery ceníme o to více, protože nám významně pomohla financovat nákladnou, ale velmi potřebnou rekonstrukci prostor komplexního centra PORT a zajistit jeho vybavení.

7. Personální zastoupení

ředitelka →	**Jitka Poláková**
vedoucí projektového týmu →	**Iva Peterková**
projektový tým →	**Kateřina Karlová**
	Manuela Haug
	Martina Fišerová
finance →	**Lucie Šarbortová**
office manažerka →	**Katarína Ryšavá**
manažerka komunikace a fundraisingu →	**Eva Michálková**
PR a média →	**Barbora Báštěcká**
	Barbora Venclová
fundraising →	**Andrea Neubert**
vedoucí sociálních a zdravotních služeb →	**Naďa Gubová**

vedoucí služby odborné sociální poradenství a intervenční centrum →	**Pavlína Mádlová**
sociální pracovnice →	**Tereza Vostrá**
	Jitka Papežová
	Bára Delmarová
	Kateřina Korbelová
	Tereza Vacková
interventky Infolinky pro oběti sexuálního násilí a chatu →	**Ludmila Brichcínová**
	Tereza Piknová
	Helena Opletalová
	Tereza Krsková
	Andrea Šimek Mahlová

zdravotní sestra →	**Veronika Kovačíková**
externí zdravotní sestra →	**Monika Trunečková**
vedoucí krizové služby →	**Barbora Holasová**
krizové interventky →	**Tereza Krsková**
	Tereza Vostrá
vedoucí právních služeb →	**Petra Presserová**
právničky →	**Nella Šimkovská**
	Barbora Peštová
	Kateřina Kubicová
spolupracující právníci/ičky, advokáti/tky →	**Markéta Allnutt**
	Martina Houžvová
	Luboš Kučírek
	Martin Švehlík
	Tereza Žáková
	David Oplatek
	Kateřina Šmatová
	Lukáš Matějka
	Kateřina Dlouhá
	Dita Krčmářová
	Lucia Madleňáková

vedoucí psychoterapeutických služeb →	**Dana Pokorná**
	Markéta Pekárková
interní psychoterapeutky →	**Adéla Bartušková**
	Eva Bekerová
	Irena Filipová
	Helena Opletalová
Správní rada →	**Jiřina Voňková** *(předsedkyně)*
	Ivana Spoustová
	Linda Sokačová
Dozorčí rada →	**Jana Smiggels Kavková** *(předsedkyně)*
	Naďa Gubová
	Naděžda Šeráková

Dobrovolnice a dobrovolníci →

Moc děkujeme všem, kteří se v rámci dobrovolnictví či odborné praxe podíleli na chodu proFem. Je pro nás důležité tímto způsobem nabídnout pohled do fungování organizace a zároveň si ceníme každé pomoci.

Jmenovitě děkujeme

Anetě Dominikové
Alexandře Fürstové
Andree Kovalčíkové
Anně Kuchařové
Daniele Klézlové
Denise Prachařové
Danielu Trendovi
Ivě Černé Lambové
Kateřině Vokálové
Lindě Rytychové
Marii Hláskové
Markétě Křížové
Matěji Soulekovi
Markétě Lyerové
Noemi Kotrlé
Tereze Genserkové
Tereze Imlaufové

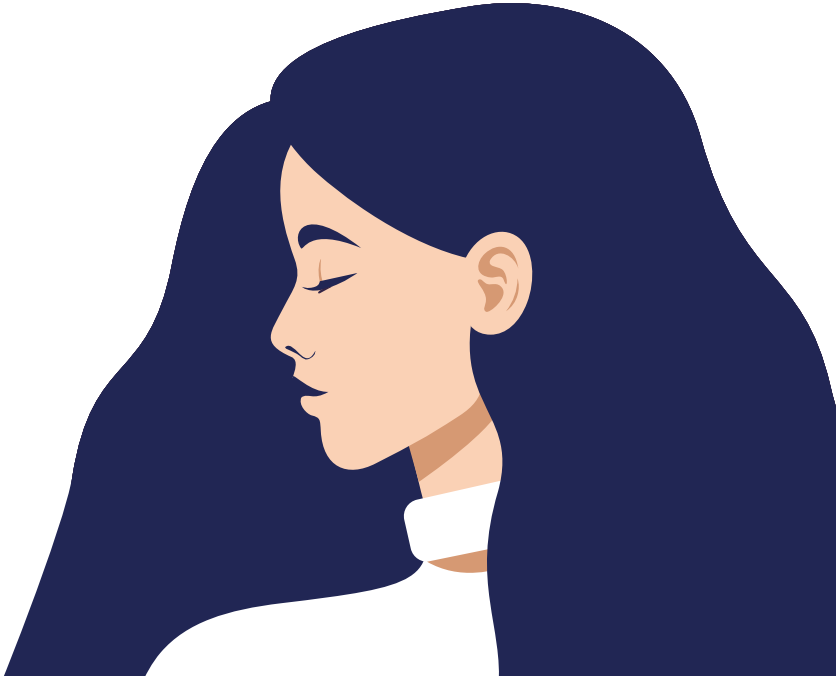

8. Poděkování za podporu

Rok 2023 nám přinesl významný rozvoj firemního, nadačního i individuálního fundraisingu. Veliké poděkování patří našim dlouholetým firemním partnerům AVON Cosmetic, YSL Beauty a Purple Foundation nejen za finanční prostředky, ale také za zájem a podporu. Celkově jsme od našich firemních a nadačních partnerů obdržely dary ve výši téměř 2 miliony korun.

Nové centrum PORT pro nás kompletně vybavila IKEA a do procesu plánování a tvorby designu interiérů zapojila své odbornice a odborníky. Prostory tak odpovídají potřebám našich klientek, ale i zaměstnankyň. Hodnota darovaných produktů a servisu dosáhla částky 1 500 000 Kč. Se samotným sestavením nábytku nám pomohlo celkem 35 dobrovolníků z řad zaměstnanců a zaměstnankyň IKEA a sestavování zabralo celé 3 dny. Další materiální vybavení nám opakovaně poskytly společnosti ALZA.cz a Počítače dětem. Poděkování za podporu také patří společnosti LINET spol. s.r.o., Nadaci ČEZ, Nadačnímu fondu Tesco a Nadačnímu fondu Propolis 33. Jsme vděční a děkujeme za každého našeho firemního nebo nadačního partnera.

Díky sbírce na platformě Donio.cz se nám ve spolupráci s pirátskou poslankyní Klárou Kocmanovou a jejím týmem podařilo vybrat na rekonstrukci centra PORT krásných 258 tisíc korun od individuálních dárců a dárkyň. Od našich pravidelných dárců a dárkyň jsme obdrželi zhruba 70 tisíc korun také v rámci platformy Darujme.cz. Každému jednotlivému přispěvateli a přispěvatelce moc děkujeme za velikou podporu.

PRAHA PRAGUE PRAGA PRAG

Iceland Liechtenstein Norway Active citizens fund

JUSTICE.CZ

IKEA

AVON

YVES SAINT LAURENT BEAUTÉ

PURPLE FOUNDATION

NROS Nadace rozvoje občanské společnosti

TESCO Nadační fond

OPEN SOCIETY FOUNDATIONS

LINET

PIRÁTSKÁ STRANA

Středočeský kraj

POČÍTAČE DĚTEM

alza.cz

HERO CLAN

Nadace OSF

SKAUTSKÝ INSTITUT

VDV VÝBOR DOBRÉ VŮLE Nadace Olgy Havlové

9. Přehled finančních zdrojů

Výkaz zisku a ztráty k 31. 12. 2023

Náklady (v tis. Kč)	
Spotřebované nákupy a služby →	**4 272**
Osobní náklady →	**11 092**
Ostatní náklady →	**22**
Odpisy →	**123**
Náklady celkem →	**15 509**

Výnosy (v tis. Kč)	
Provozní dotace →	**13 889**
Přijaté příspěvky (dary) →	**1 081**
Tržby za vlastní výkony →	**307**
Ostatní výnosy →	**352**
Tržby z prodeje majetku →	**49**
Výnosy celkem →	**15 678**

Výsledek hospodaření před zdaněním	**170**
Výsledek hospodaření po zdaněním	**170**

9. Přehled finančních zdrojů

Rozvaha k 31. 12. 2023

Aktiva (v tis. Kč)	
Dlouhodobý hmotný majetek →	**8 929**
Oprávky k dlouhodobému hmotnému majetku →	**-261**
Pohledávky →	**6 118**
Krátkodobý finanční majetek →	**3 653**
Jiná aktiva →	**349**
Aktiva celkem →	**18 789**

Pasiva (v tis. Kč)	
Vlastní zdroje →	**9 665**
Krátkodobé závazky →	**9 105**
Jiná pasiva →	**19**
Pasiva celkem →	**18 789**

10. Zpráva auditora

ZPRÁVA NEZÁVISLÉHO AUDITORA

určena zakladatelům proFem - centrum pro oběti domácího a sexuálního násilí, o. p. s.

Zpráva o ověření účetní závěrky

Výrok auditora

Provedli jsme audit účetní závěrky organizace proFem - centrum pro oběti domácího a sexuálního násilí, o. p. s.(dále také „Organizace") sestavené na základě českých účetních předpisů, která se skládá z rozvahy k 31.12.2023, výkazu zisku a ztráty za rok končící 31.12.2023 a přílohy této účetní závěrky, včetně významných (materiálních) informací o použitých účetních metodách. Údaje o Organizaci jsou uvedeny v bodě 1 přílohy této účetní závěrky.

Podle našeho názoru účetní závěrka **podává věrný a poctivý obraz aktiv a pasiv organizace proFem - centrum pro oběti domácího a sexuálního násilí, o. p. s. k 31.12.2023 a nákladů a výnosů a výsledku jejího hospodaření za rok končící 31.12.2023** v souladu s českými účetními předpisy.

Základ pro výrok

Audit jsme provedli v souladu se zákonem o auditorech a standardy Komory auditorů České republiky pro audit, kterými jsou mezinárodní standardy pro audit (ISA), případně doplněné a upravené souvisejícími aplikačními doložkami. Naše odpovědnost stanovená těmito předpisy je podrobněji popsána v oddílu Odpovědnost auditora za audit účetní závěrky. V souladu se zákonem o auditorech a Etickým kodexem přijatým Komorou auditorů České republiky jsme na Organizaci nezávislí a splnili jsme i další etické povinnosti vyplývající z uvedených předpisů. Domníváme se, že důkazní informace, které jsme shromáždili, poskytují dostatečný a vhodný základ pro vyjádření našeho výroku.

Jiné skutečnosti

Účetní závěrka k 31.prosinci 2022 byla ověřena jiným auditorem, který ve své zprávě ze dne 10.března 2023 vydal k této účetní závěrce výrok bez výhrad.

Ostatní informace uvedené ve výroční zprávě

Ostatními informacemi jsou v souladu s § 2 písm. b) zákona o auditorech informace uvedené ve výroční zprávě mimo účetní závěrku a naši zprávu auditora. Za ostatní informace odpovídá ředitelka Organizace.

Náš výrok k účetní závěrce se k ostatním informacím nevztahuje. Přesto je však součástí našich povinností souvisejících s ověřením účetní závěrky seznámit se s ostatními informacemi a posoudit, zda ostatní informace nejsou ve významném (materiálním) nesouladu s účetní závěrkou či s našimi znalostmi o účetní jednotce získanými během ověřování účetní závěrky nebo zda se jinak tyto informace nejeví jako významně (materiálně) nesprávné. Také posuzujeme, zda ostatní informace byly ve všech významných (materiálních) ohledech vypracovány v souladu s příslušnými právními předpisy. Tímto posouzením se rozumí, zda ostatní informace splňují požadavky právních předpisů na formální náležitosti a postup vypracování ostatních informací v kontextu významnosti (materiality), tedy zda případné nedodržení uvedených požadavků by bylo způsobilé ovlivnit úsudek činěný na základě ostatních informací.

Na základě provedených postupů, do míry, již dokážeme posoudit, uvádíme, že

- ostatní informace, které popisují skutečnosti, jež jsou též předmětem zobrazení v účetní závěrce, jsou ve všech významných (materiálních) ohledech v souladu s účetní závěrkou a
- ostatní informace byly vypracovány v souladu s právními předpisy.

Dále jsme povinni uvést, zda na základě poznatků a povědomí o Organizaci, k nimž jsme dospěli při provádění auditu, ostatní informace neobsahují významné (materiální) věcné nesprávnosti. **V rámci uvedených postupů jsme v obdržených ostatních informacích žádné významné (materiální) věcné nesprávnosti nezjistili.**

Odpovědnost ředitelky a dozorčí rady Organizace za účetní závěrku

Ředitelka Organizace odpovídá za sestavení účetní závěrky podávající věrný a poctivý obraz v souladu s českými účetními předpisy, a za takový vnitřní kontrolní systém, který považuje za nezbytný pro sestavení

10. Zpráva auditora

účetní závěrky tak, aby neobsahovala významné (materiální) nesprávnosti způsobené podvodem nebo chybou.

Při sestavování účetní závěrky je ředitelka Organizace povinna posoudit, zda je Organizace schopna nepřetržitě trvat, a pokud je to relevantní, popsat v příloze účetní závěrky záležitosti týkající se jejího nepřetržitého trvání a použití předpokladu nepřetržitého trvání při sestavení účetní závěrky, s výjimkou případů, kdy ředitelka plánuje zrušení Organizace nebo ukončení její činnosti, respektive kdy nemá jinou reálnou možnost než tak učinit.

Za dohled nad procesem účetního výkaznictví v Organizaci odpovídá dozorčí rada.

Odpovědnost auditora za audit účetní závěrky

Naším cílem je získat přiměřenou jistotu, že účetní závěrka jako celek neobsahuje významnou (materiální) nesprávnost způsobenou podvodem nebo chybou a vydat zprávu auditora obsahující náš výrok. Přiměřená míra jistoty je velká míra jistoty, nicméně není zárukou, že audit provedený v souladu s výše uvedenými předpisy ve všech případech v účetní závěrce odhalí případnou existující významnou (materiální) nesprávnost. Nesprávnosti mohou vznikat v důsledku podvodů nebo chyb a považují se za významné (materiální), pokud lze reálně předpokládat, že by jednotlivě nebo v souhrnu mohly ovlivnit ekonomická rozhodnutí, která uživatelé účetní závěrky na jejím základě přijmou.

Při provádění auditu v souladu s výše uvedenými předpisy je naší povinností uplatňovat během celého auditu odborný úsudek a zachovávat profesní skepticismus. Dále je naší povinností:

- Identifikovat a vyhodnotit rizika významné (materiální) nesprávnosti účetní závěrky způsobené podvodem nebo chybou, navrhnout a provést auditorské postupy reagující na tato rizika a získat dostatečné a vhodné důkazní informace, abychom na jejich základě mohli vyjádřit výrok. Riziko, že neodhalíme významnou (materiální) nesprávnost, k níž došlo v důsledku podvodu, je větší než riziko neodhalení významné (materiální) nesprávnosti způsobené chybou, protože součástí podvodu mohou být tajné dohody (koluze), falšování, úmyslná opomenutí, nepravdivá prohlášení nebo obcházení vnitřních kontrol ředitelkou.
- Seznámit se s vnitřním kontrolním systémem Organizace relevantním pro audit v takovém rozsahu, abychom mohli navrhnout auditorské postupy vhodné s ohledem na dané okolnosti, nikoli abychom mohli vyjádřit názor na účinnost jejího vnitřního kontrolního systému.
- Posoudit vhodnost použitých účetních pravidel, přiměřenost provedených účetních odhadů a informace, které v této souvislosti ředitelka Organizace uvedla v příloze účetní závěrky.
- Posoudit vhodnost použití předpokladu nepřetržitého trvání při sestavení účetní závěrky ředitelkou a to, zda s ohledem na shromážděné důkazní informace existuje významná (materiální) nejistota vyplývající z událostí nebo podmínek, které mohou významně zpochybnit schopnost Organizace nepřetržitě trvat. Jestliže dojdeme k závěru, že taková významná (materiální) nejistota existuje, je naší povinností upozornit v naší zprávě na informace uvedené v této souvislosti v příloze účetní závěrky, a pokud tyto informace nejsou dostatečné, vyjádřit modifikovaný výrok. Naše závěry týkající se schopnosti Organizace nepřetržitě trvat vycházejí z důkazních informací, které jsme získali do data naší zprávy. Nicméně budoucí události nebo podmínky mohou vést k tomu, že Organizace ztratí schopnost nepřetržitě trvat.
- Vyhodnotit celkovou prezentaci, členění a obsah účetní závěrky, včetně přílohy, a dále to, zda účetní závěrka zobrazuje podkladové transakce a události způsobem, který vede k věrnému zobrazení.

Naší povinností je informovat ředitelku a dozorčí radu mimo jiné o plánovaném rozsahu a načasování auditu a o významných zjištěních, která jsme v jeho průběhu učinili, včetně zjištěných významných nedostatků ve vnitřním kontrolním systému.

22HLAV s.r.o.
člen mezinárodní asociace nezávislých profesionálních firem
MSI Global Alliance, Legal & Accounting Firms
Všebořická 82/2, 400 01 Ústí nad Labem
evidenční číslo KAČR 277

28. června 2024

Digitally signed by Ing. Jan Černý
Reason: I am the author of this document
Date: 2024.06.28 11:50:13+02'00'

Ing. Jan Černý
evidenční číslo KAČR 2455

Nedílnou součástí této zprávy jsou následující přílohy:
1. Rozvaha k 31.12.2023
2. Výkaz zisku a ztráty za období 1.1.2023 – 31.12.2023
3. Příloha v účetní závěrce za období 1.1.2023 – 31.12.2023

11. Závěr

Sledujte nás na sítích! ↓

profem o. p. s
profem.cz
proFem, o. p. s.
proFem, o. p. .s.

Výroční zpráva 2023
proFem, centrum pro oběti domácího
a sexuálního násilí, o. p. s.
Břevnovská 6, 169 00 Praha 6

774 433 002
info@profem.cz
www.profem.cz

Redakce → **Jitka Poláková**
Eva Michálková
Barbora Venclová
Kateřina Kubicová
Iva Peterková
Michaela Černá
Andrea Neubert
Kateřina Karlová
Jazyková korektura → **Kateřina Matušková**
Grafická
úprava a sazba → **Alžběta Huclová**
Fotografie → **Adam Hecl, archiv proFem**
Tisk → **Studio Art Print**
Praha, vydání 1., 2024

proFem